# ЗАБВЕНИЮ НЕ ПОДЛЕЖИТ...

**28 НОЯБРЯ исполняется 55 лет со дня освобождения г. Камня-на-Оби от колчаковщины. Жители города готовятся широко отметить эту дату. Состоятся юбилейные торжества, открытие мемориальной доски на братской могиле. Отлили ее в Барнауле на заводе «Трансмаш». На черной плите надпись бронзой:**

**«Здесь захоронены активные участники борьбы за освобождение г. Камня-на-Оби от белогвардейщины:**
**Бастылев Михаил Филиппович,**
**Булыгин Николай Васильевич,**
**Кадыков Александр Корнеевич,**
**Кадыкова Ефросинья Алексеевна,**
**Коржаев Иван Тарасович,**
**Шаболин Иван Алексеевич».**

**Об одном из них — Н. В. Булыгине — наш рассказ.**

ЕМУ БЫ исполнилось нынче семьдесят восемь. Я никак не могу представить красного партизана Николая Булыгина согбенным и немощным.

В те легендарные годы он был молодым. Таким и остался в памяти соратников и земляков. Николай Булыгин стоял на боевом посту до конца, защищая Октябрьскую революцию.

В Каменском архиве хранится дело на красного партизана Николая Васильевича Булыгина. Папка тонкая, но со страниц тех немногих сохранившихся документов веет ветром тревожных лет, встает жизнь, достойная книг. Да он уже и так есть в книгах — и в художественных, и в тех, где хранятся документы, подписанные полпредами молодой республики Громовым, Маздриным и Булыгиным.

Родился и провел детство и юность Н. В. Булыгин в Баеве, в большой крестьянской трудолюбивой семье. Семнадцать детей было в ней, Николай рос тринадцатым. Родители и нужда научили многим сельским профессиям. Любое дело ладилось в его руках.

В первую мировую войну Николай был призван рядовым солдатом в армию и служил в 113 пехотном Старорусском полку. После Октябрьской революции, в 1918 году, он стал красногвардейцем. Потом учеба в высшей военной школе Сибири, находившейся в Омске. А до поступления в военную школу молодой большевик прошел другую школу — партизанской борьбы с колчаковцами. Он возглавлял партизанский отряд, устанавливал Советскую власть в Баеве, освобождал г. Камень.

В 1928 году в письме в Каменский окрисполком И. В. Громов писал: «В период партизанского движения тов. Булыгин занимал должность начальника штаба 2-й дивизии.

Находясь в рядах Красной Армии, был самоотверженным бойцом».

А вот аттестация, данная 9 декабря 1919 года командиром 2-го повстанческого корпуса Крестьянской Красной Армии И. В. Громовым, начальником штаба корпуса И. П. Маздриным. Эту своеобразную характеристику привожу с небольшим сокращением:

«Дана сия аттестация тов. Булыгину И. В. в том, что им до начала восстания в Алтайской губернии был собран небольшой отряд партизан, с которым он присоединился к моему отряду 9 июля 1919 г. и все время работал со мной, участвуя в боях. В одном из них при налете на г. Камень был ранен. С течением времени восстание приняло более крупный оборот, и, когда отряды были преобразованы в полки и дивизии, т. Булыгин был назначен начальником штаба 2-й дивизии повстанческой армии. Стоя на таком ответственном посту, при таких тяжелых условиях в борьбе с противником, не взирая ни на что, он исполнял свои обязанности, и его работа выше всяких похвал.

В последнее время Булыгин был назначен начальником третьей дивизии, где и окончил свою службу ввиду того, что повстанческие полки и дивизии были влиты по приходе советских центральных войск в регулярные части.

Тов. Булыгин вполне благонадежный и преданный работник Советской власти».

В последние годы своей жизни большевик Булыгин служил в частях особого назначения. Дали знать ранения и контузии. И 18 октября 1922 г., в возрасте 26 лет, он умер в г. Камне и был похоронен с почестями в братской могиле, там, где сейчас у каменской средней школы № 3 стоит памятник. Похороны организовывал друг и соратник Н. В. Булыгина И. П. Маздрин. Он тогда занимал пост председателя Каменского исполкома.

Живут сейчас в Барнауле жена Н. В. Булыгина Нина Александровна и дочь партизана Римма Николаевна. В год смерти отца ей исполнился всего год. Каждый год они обе приезжают в Камень. Не спеша идут к третьей школе, где застыл памятник строгой формы. Кладут к его подножию букеты живых цветов. Слез уже почти нет. Они выплаканы за долгие годы.

Трудные были эти годы. На руках у жены остался годовалый ребенок. Нина Александровна выучила Римму, воспитала человеком, достойным отца. Сейчас Римма Николаевна работает инженером на ордена Ленина и ордена Трудового Красного Знамени заводе транспортного машиностроения имени В. И. Ленина. Она—член партии, ударник коммунистического труда. Закончила Ленинградский библиотечный институт. Совсем недавно получила еще один диплом. К защите диплома она готовилась в больнице. Отпросилась у врачей и защитила диплом на отлично. Вот и позади учеба в Алтайском общественном институте патентоведения при краевом ВОИР.

У них дома большая библиотека. Можно встретить книгу вековой давности. Собрана литература о партизанском движении в Сибири и на Алтае. И не раз в ней называется имя Николая Васильевича Булыгина. Оказывается, он писал стихи. Хотел написать книгу о партизанах, о своих друзьях-чоновцах. Планы на будущее у него были огромные. И он их, безусловно, осуществил бы, если бы не внезапная смерть, потому, что был личностью незаурядной, целеустремленной, любил горячо народ, верил в его будущее и всего себя без остатка отдал борьбе за его счастье.

Его жена и дочь—чрезвычайно скромные люди. До сих пор живут в маленькой, неблагоустроенной квартире. Нина Александровна, проработав 35 лет машинисткой, получает совсем мизерную пенсию. И это несправедливо. Ведь ее муж Николай Васильевич Булыгин, стоя на заре Советской власти в авангарде красных бойцов, приближал рассвет земли русской, немеркнущий рассвет Отчизны, добивался счастья для всех советских людей.

**В. КОЛЫХАЛОВ.**

**На снимке: Н. В. Булыгин.**

# ЭТО НУЖНО ЖИВЫМ

**В КРАЕВОМ центре, на Привокзальной площади началось строительство мемориала в память о погибших на фронтах Великой Отечественной войны барнаульцах. Сооружается он по проекту, разработанному авторской группой. В нее входят архитекторы В. М. Михайлов, В. Э. Остен-Сакен, В. В. Казаринов, художник В. Ф. Добровольский.**

**Каким будет мемориал, рассказывает ВИКТОР ЭМИЛЬЕВИЧ ОСТЕН-САКЕН.**

ОН СПРОЕКТИРОВАН в форме круга диаметром 35 метров и по центру разрезается проходом. Высота этих полукружий — около четырех метров. Стенки не гладкие, а с выступами. На этих выступах будут крепиться металлические полосы, а на них наноситься фамилии и инициалы погибших барнаульцев из съемных латунных букв. На метровой высоте от земли к стенкам будут прикреплены восемь чаш и в них будет гореть Вечный огонь—символ бессмертия и дань признательности живых павшим.

В нескольких местах стенки будут отделаны чеканкой с изображением различных родов войск, принимавших участие во второй мировой войне, с военной атрибутикой, характерной для того времени.

Сами стенки будут делаться из бетона — белой мраморной крошки и белого цемента, пропилеи у входов — из полированного гранита. Внутри у их подножия будут разбиты цветники.

Снаружи же до самого верха стенки будут присыпаны земляными валами, отделаны дерном и напомнят курган, какой сооружался раньше над местом захоронения воинов.

Это вторая очередь мемориального комплекса. Она возводится рядом с обелиском Славы, будет соединена с ним лестницей, пешеходной дорожкой. Несколько раз в день здесь после открытия мемориала будет звучать траурно-торжественная мелодия.

СТРОИТЕЛЬСТВО второй очереди комплекса началось. Ведет его коллектив первого управления треста Стройгаз — тот самый, что сооружал и обелиск Славы. Уже заложен фундамент под стенки.

В конце этой недели вокруг мемориального комплекса началась разбивка сквера. У озеленителей во главе с агрономом - декоратором М. Д. Некрасовой накоплен большой опыт зимних посадок деревьев в Барнауле. Так что снег, морозы не страшны ни им, ни растениям. И свою работу они будут вести всю зиму и весну. Будут высаживаться здесь ели, березы, яблони, рябина, кустарники.

Мемориальный комплекс полностью будет готов к 30-летию Победы советского народа над фашистской Германией. А пока в райвоенкоматах краевого центра продолжается уточнение списков погибших барнаульцев, фамилии которых будут увековечены на мемориале.

**Л. ПАРШУКОВА.**

# ЮБИЛЕЙ МНР— ПРАЗДНИК СОВХОЗА

**В ЗВЕРОСОВХОЗЕ «Лесной» самый разгар пушной страды: идет массовый забой норок. В эту пору на учете каждая минута рабочего времени. Даже обеденный перерыв сокращен вдвое. Но сегодня партгрупорг М. Ф. Богданова просит звероводов задержаться. На стене появляется плакат: «Братской Монголии 50 лет!». По рукам идут свежие номера журнала «Монголия», книги и иллюстрации, рассказывающие о социалистическом строительстве в МНР, а заведующая совхозной библиотекой Р. Г. Каверина подготовила доклад на тему «СССР и МНР: полвека дружбы и сотрудничества».**

ДАВНЯЯ дружба связывает коллектив зверосовхоза «Лесной» с трудящимися Монгольской Народной Республики. Вместе с колхозом имени Ленина и совхозом «Семеновод» зверосовхоз вот уже более десяти лет является коллективным членом Общества советско-монгольской дружбы. Ни одна из посетивших Алтай монгольских делегаций не преминула побывать в «Лесном». Книга почетных гостей совхоза хранит теплые слова дружбы и уважения, оставленные, например, вторым секретарем ЦК МНРП тов. Жагваралом, делегацией трудящихся Гоби-Алтайского аймака и других.

И в эти дни общественная жизнь коллектива наполнена заботами о подготовке к празднованию 50-летия народной Монголии. Во всех производственных подразделениях пропагандисты проводят беседы об успехах в строительстве развитого социалистического общества в недавнем прошлом отсталого кочевого народа. Совхозная пионерия деятельно готовится к проведению торжественного сбора, посвященного празднику МНР. Во всех классах проводятся классные часы о Монголии. Много художественного вкуса приложили директор Дома культуры Т. Шестакова и работники библиотеки, чтобы оформить выставку «МНР—50 лет», изобилующую богатым справочным и иллюстративным материалом. По вечерам здесь многолюдно: одни рассматривают фотоиллюстрации и художественные копии, другие листают подшивки журнала «Монголия», который в совхозе выписывают в трех экземплярах, третьи читают книги. Большой зал местного Дома культуры готовится для проведения общесовхозного торжественного собрания, посвященного славному юбилею братского народа.

В канун юбилея в адрес «Лесного» пришла увесистая посылка. В ней оказалось около ста картин с изображением Монголии, ее прославленных людей, исторических эпизодов, два альбома с фотографиями и книги, рассказывающие о МНР. Еще одна посылка пришла в школу поселка с горельефом и бронзовой статуэткой Сухэ-Батора, книгами, открытками. Это дар ЦК Монгольской народно-революционной партии школьникам совхоза. Все эти подарки и еще ряд экспонатов будут демонстрироваться на выставке, которая подготовлена в школе к 50-летию МНР.

**Ю. КОСОВ,**
**корр. «Алтайской правды».**

**Бийский район.**

# Спорт

## В МАТЧЕ ПОБЕДИЛ КАРПОВ

Анатолий Карпов завоевал право встретиться с Фишером в матче на первенство мира по шахматам, одержав победу над Корчным со счетом 3:2 (при девятнадцати ничьих).

Это выяснилось в заключительной, 24-й партии матча, когда после четырехчасовой напряженной борьбы на 31-м ходу по предложению Корчного была зафиксирована ничья.

• • •

Анатолию Карпову 23 года. Он — студент Ленинградского университета.

Матчи на звание чемпиона мира по шахматам проводятся, как известно, раз в три года. Оглядываясь на события, происшедшие в шахматном мире за последние три года, можно с уверенностью сказать, что успехи Карпова в это время были самыми значительными.

Научившись очень рано играть в шахматы, Карпов в 11 лет выполнил норму кандидата в мастера, а в 15 лет стал мастером. К этому времени он был уже сложившимся шахматистом с ярким творческим стилем и сильным характером.

В 18 лет Карпов завоевал звание чемпиона мира по шахматам среди юношей. Но настоящее признание к нему пришло спустя два года, когда он выиграл самый сильный международный турнир последних лет — турнир памяти Алехина в Москве.

Победив затем еще в нескольких крупных международных турнирах, Карпов расширял свой творческий диапазон, много работал над техникой, готовясь к матчам претендентов в 1974 году.

Он еще не был уверен в своем успехе. Но когда после победы над Л. Полугаевским со счетом 3:0 (при пяти ничьих) Карпов взял верх и над экс-чемпионом мира Б. Спасским (4:1 при шести ничьих), думается, что и сам он поверил в возможность уже в 1975 году встретиться с Фишером.

Матч с В. Корчным, продолжавшийся более двух месяцев, оказался для Карпова самым напряженным. Выиграв во второй, шестой и семнадцатой партиях, он в дальнейшем растерял почти все свое преимущество, потерпев поражения в девятнадцатой и двадцать первой партиях. Однако, максимально собрав свои силы, он хорошо провел концовку матча и вышел победителем.

**Ю. БАЛАШОВ,**
**международный гроссмейстер.**
(ТАСС).

## ВЧЕРА—ВОСЕМЬ, СЕГОДНЯ—ЧЕТЫРЕ

### Кубок СССР по самбо

Сужается круг претендентов на Кубок Советского Союза по борьбе самбо. Вчера на ковры барнаульского Дворца зрелищ и спорта выходили лишь участники восьми команд, которые попали в полуфинал. Причем имели они разный очковый багаж — ведь засчитывались результаты встреч в подгруппах. Лидерство захватили прошлогодние обладатели кубка — самбисты сборной РСФСР. Они со счетом 7:3 победили литовцев. Два других полуфиналиста — команды Казахстана и Москвы завершили встречу со счетом 5:5, но победу за наименьший груз штрафных очков отдали спортсменам сборной республики.

С таким же результатом — 5:5 прошло «выяснение отношений» между украинцами и ленинградцами. Там победный балл за спортсменами города на Неве. Самбисты Грузии победили атлетов Узбекистана — 7:3.

Сегодня встретятся четыре команды-финалиста. В борьбе между ними и определится обладатель Кубка СССР.

**На снимке: один из моментов встреч самбистов.**

Фото Б. Брязгина.

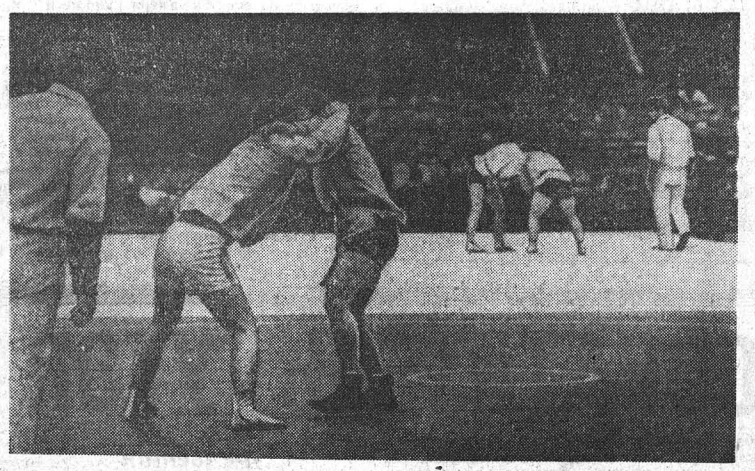

## В ТРЕТЬЕМ ЭШЕЛОНЕ

**Федерация хоккея РСФСР сообщает результаты матчей чемпионата страны среди команд второй группы класса «А» (восточная зона), состоявшихся 20—21 ноября:**

**СКА (Хабаровск) — «Строитель» (Караганда) — 4:4, 1:4;**

**СКА (Новосибирск) — «Строитель» (Темиртау) — 10:3, 7:0;**

**«Мотор» (Барнаул) — «Бинокор» (Ташкент) — 0:1, 1:6;**

**«Шахтер» (Прокопьевск) — СК «Южный Урал» (Орск) — 7:4, 3:4;**

**«Титан» (Березники) — «Рубин» (Тюмень) — 4:2, 3:5.**

(ТАСС).

Происшествия

## МЕТЕОРОЛОГИ В ОСАДЕ

**После того, как в лесу утихло эхо от выстрелов, стали подсчитывать убытки. Выбитые рамы, сломанные двери в служебных и жилых помещениях, а в складе — разбитые банки с солониной, концентратами, разорванные мешки, помятые банки со сгущенным молоком и тушенкой.**

**Началось все с непонятного. Ночью в дизельной были сняты двери. Потом кто-то побывал в квартире уехавшего в отпуск Владимира Яблонского. Рамы окон были выставлены, но ничего не унесено. А позже, уже днем, все увидели, как из складского помещения вышел, обхватив лапами мешок с мукой, хозяин тайги — медведь... Роста он был метра два с половиной. Не торопясь, проковылял по территории метеостанции. Сунулись было к непрошеному гостю собаки, но, как мячики, отлетели от грозного нарушителя спокойствия.**

**После столь агрессивного поведения таежного пришельца лишь днем всей группой ходили в часы наблюдений на метеорологическую площадку. Все пятеро живших на этой высокогорной станции метеорологов вместе со своей руководительницей Людмилой Барановой переселились в одну квартиру и в ней забарикадировались. А в областной центр дали радиограмму: «Сроки срываются, на площадке медведь. Выручайте».**

**Несколько дней, словно в осаде, находились люди, терроризируемые таежным разбойником, преспокойно разгуливавшим по станции.**

**После того, как прибывшие по вызову охотники пустили в ход ружья, в каких-то двух-трех сотнях метров от станции была обнаружена лежанка медведя, а в ней мешки сахара, муки, ящики с маслом и тушенкой. С таким даровым запасом можно было зимовать.**

**В районе Ак-Тру много бывает зверя и птицы. В иные зимы метеорологов посещают зайцы, проходят дикие маралы и козлы, кабарга, чуть поодаль бывают и медведи. Но этот до того обнаглел, что три года подряд осенью наведывался к избушкам лесозаготовителей, лесников. Пройдет, бывало, мимо и, если ничего нет, стукнет лапой по раме и идет дальше. На этот раз его похождения не прошли даром.**

**Б. БАЖИН.**

**Кош-Агачский район.**

**Редактор А. ПРОЗОРОВ.**

## ТЕЛЕВИДЕНИЕ

**ВОСКРЕСЕНЬЕ** — **24 НОЯБРЯ**

**ПЕРВАЯ ПРОГРАММА**
**МОСКВА (По системе «Орбита»)**
**12.00** — Программа передач. **12.05** — Новости. **12.10** — «Служу Советскому Союзу!». **13.10** — Цветное телевидение. Ответы на вопросы первого тура викторины для школьников. «Салют, Победа!». **14.10** — Цветное телевидение. Программа мультфильмов. «Как ежик шубку менял», «Сармико». **14.40** — «Музыкальный киоск». **15.10** — «Международная панорама». **15.40** — Цветное телевидение. «Клуб кинопутешествий». **16.40** — Премьера телевизионного многосерийного художественного фильма «Рожденная революцией». Фильм 2-й. «Нападение». Киностудия имени А. Довженко. 1974 г. **18.00** — «Время». Информационная программа. **18.30** — Цветное телевидение. Кубок интервидения по художественной гимнастике. Передача из Софии. (В записи). **19.00** — Перерыв. **19.10** — Цветное телевидение. Кубок интервидения по художественной гимнастике. Передача из Софии (продолжение). **19.40** — Цветное телевидение. «Любителям оперетты». **20.40** — Цветное телевидение. «Под знаменем социализма». Интервью Первого секретаря ЦК МНРП, Председателя Президиума Великого народного хурала Монгольской Народной Республики тов. Ю. Цеденбала советскому телевидению. **21.05** — Цветное телевидение. «Экранизация литературных произведений». «Снегурочка». Художественный фильм. «Ленфильм». **22.35** — Концерт вокально-инструментального ансамбля «Гренада». **23.00—23.30** — «Время». Информационная программа.

**ВТОРАЯ ПРОГРАММА**
**МОСКВА (I программа ЦТ)**
**16.30** — «Сельский час».
**БАРНАУЛ**
**17.30** — «Вечер оперетты». **18.30** — Перерыв.
**МОСКВА (I программа ЦТ)**
**20.45** — «Книжная лавка». Ведет передачу писатель С. Баруздин. **21.30** — Концерт классической музыки. Передача из Ленинграда. **22.00—22.15** — Новости.

**ПОНЕДЕЛЬНИК** — **25 НОЯБРЯ**

**ПЕРВАЯ ПРОГРАММА**
**МОСКВА (I программа ЦТ)**
**13.20** — Новости. **13.30** — Цветное телевидение. Программа документальных фильмов. (Монголия). **14.00** — Информационная программа. Концерт.
**НОВОСИБИРСК**
**18.00** — Учебная программа. Химия. 9 класс. Факультатив. «Основы общей химии». Занятие 3-е.
**БАРНАУЛ**
**18.45** — «Экран новостей». **18.55** — Киножурнал. **19.05** — «Строитель». **19.35** — «Трасса». Документальный фильм. **19.45** — «Горный Алтай в 9-й пятилетке». Усть-Канский район. **20.25** — «Новые фильмы декабря». **21.10** — «Горизонт». Научно-популярный кинальманах.
**МОСКВА (I программа ЦТ)**
**22.15—24.00** — Программа, посвященная 50-летию III съезда Монгольской народно-революционной партии и провозглашения Монгольской Народной Республики.

## ФИЛАРМОНИЯ

**БОЛЬШОЙ ЗАЛ ДОМА ПОЛИТПРОСВЕЩЕНИЯ (пр. Ленина, 66)**

**24 НОЯБРЯ**

**КОНЦЕРТ**

**СОЛИСТА БОЛЬШОГО ТЕАТРА СОЮЗА ССР НАРОДНОГО АРТИСТА СССР**

**ПАВЛА ЛИСИЦИАНА**

Начало в 20 часов.

Билеты продаются в кассах филармонии и ЦУМа с 12 до 19 часов и уполномоченными — ежедневно. В день концерта — в ДПП с 17 часов.

**ГАСТРОЛИ МОСКОВСКОГО ЭСТРАДНОГО ОРКЕСТРА «ПУТИ-ДОРОГИ»**

**25 ноября** — во Дворце культуры химиков, начало в 19.30.
**26 ноября** — в клубе меланжевого комбината, начало в 20 часов.
**27 ноября** — в клубе завода «Трансмаш», начало в 20 часов.

Билеты продаются в кассах филармонии и ЦУМа с 12 до 19 часов и уполномоченными ежедневно. В день концерта — в кассах Дворца культуры и клубов с 15 часов.

Справки по телефонам: 5-10-01; 5-73-05.

## ТЕАТРЫ

**КРАЕВОЙ ТЕАТР ДРАМЫ.** «В ЛЕСАХ, ЗА ВОЛГОЙ» — в 12, 19-30.
**КРАЕВОЙ ТЕАТР ОПЕРЕТТЫ.** Премьера. «ПРИКЛЮЧЕНИЯ ЧИПОЛЛИНО» (балет-сказка) — в 12. «РОЗ-МАРИ» — в 19-30.
**КРАЕВОЙ ТЕАТР ЮНОГО ЗРИТЕЛЯ.** «ЗОЛУШКА» — в 12.
**КРАЕВОЙ ТЕАТР КУКОЛ.** Премьера. «ЗВЕЗДОХОД ФЕДЯ» — в 11 и 14.

## КИНО

**«МИР».** 24, 25 ноября — «НОВЫЕ ЦЕНТУРИОНЫ». В 9, 11, 13, 15, 17, 19, 21.
**«РОССИЯ».** «ВОЛШЕБНАЯ ЛАМПА АЛАДДИНА» — в 10 (для детей). «ХОРОШЕНЬКОЕ ДЕЛЬЦЕ» — в 9, 10-45, 12-30, 14-15, 16, 17-45, 19-30, 21-10 (удлиненный сеанс — «ВОЗВРАЩЕННАЯ ПЕСНЯ»). «ТОНКАЯ НИТЬ» — в 11-45, 13-30, 15-15, 17, 18-45, 20-30, 22-10. 25 ноября — «ХОРОШЕНЬКОЕ ДЕЛЬЦЕ» — в 9, 10-45, 12-30, 14-15, 16, 17-45, 19-30, 21-10 (удлиненный сеанс). «ТОНКАЯ НИТЬ» — в 10, 11-45, 13-30, 15-15, 17, 18-45, 20-30, 22-10.
**«ЮНОСТЬ».** Киноклуб «Говорит 02». Тема: «Что толкает подростка на преступление». «ОЗОРНЫЕ БРАТЬЯ» — в 9-30 (для детей). «ДЕЛА СЕРДЕЧНЫЕ» — в 11-30, 15-30, 19-30. «ХОРОШЕНЬКОЕ ДЕЛЬЦЕ» — в 13-30, 17-30, 21-30 (удлиненный сеанс). 25 ноября — «ТОНКАЯ НИТЬ» — в 9-30, 11-30, 13-30, 15-30, 17-30, 19-30, 21-30 (удлиненный сеанс).
**«РОДИНА».** «ТОНКАЯ НИТЬ» — в 9, 10-45, 11-45, 12-30, 13-30, 14-15, 15-15, 16, 17, 17-45, 18-45, 19-30, 20-30, 21-15 (удлиненный сеанс). 22-10. «НОВЫЕ ПОХОЖДЕНИЯ КОТА В САПОГАХ» — в 10 (для детей). 25 ноября — «ТОНКАЯ НИТЬ» — в 9, 10, 10-45, 11-45, 12-30, 13-30, 14-15, 15-15, 16, 17, 17-45, 18-45, 19-30, 20-30, 21-15 (удлиненный сеанс). 22-10.
**«ОКТЯБРЬ».** «ЧЕРНЫЙ ВОЛК» — в 10 (для детей). «СЛОНЫ — МОИ ДРУЗЬЯ» (1—2 серии) — в 12, 14-30, 19. «БОЛЬШИЕ МАНЕВРЫ» — в 17, 21-30. 25 ноября — «СЧИТАЙТЕ МЕНЯ ВЗРОСЛЫМ» — в 10, 11-30, 13, 14-30, 16, 17-30, 19, 20-30, 22.
**«ПЕРВОМАЙСКИЙ».** СБОРНИК МУЛЬТФИЛЬМОВ — в 10 (для детей). «ТЕ, КОГО ИЩУТ» — в 11-30, 13-30, 15-30, 17-30, 19-30, 21-20. 25 ноября — «ТЕ, КОГО ИЩУТ» — в 10, 12, 14, 16, 18, 20, 21-45.
**«ЧАЙКА».** «СВЕТ В КОНЦЕ ТОННЕЛЯ» — в 11, 14-30, 18, 21-30. «В БОЙ ИДУТ ОДНИ «СТАРИКИ» — в 12-45, 16-15, 19-45. 25 ноября — новая кинокомедия «ТЕ, КОГО ИЩУТ» — в 11, 12-45, 14-30, 16-15, 18, 19-45, 21-30.
**«РУЧЕЕК».** «МУМУ» — в 9-30. 25 ноября — занятие киноклуба «Атеист». Кинофильм «ЧУДОТВОРНАЯ» — в 9.
**«ПИОНЕР».** СБОРНИК МУЛЬТФИЛЬМОВ — в 9-30, 11-20, 13-10. «ТРЕНЕР» — в 15. Хроника «В ВОЗДУХЕ «ЯК» — в 17. «КЛЯТВА ГИППОКРАТА» — в 19, 21. 25 ноября — СБОРНИК МУЛЬТФИЛЬМОВ — в 9-30, 11-20, 14.
**«АЛТАЙ».** «ОЛИВЕР» (1—2 серии) — в 15, 18, 21. 25 ноября — «СМЕРТЕЛЬНАЯ ОШИБКА» — в 15, 17, 19, 21.
**«ЗАРЯ».** «ОЗОРНЫЕ БРАТЬЯ» — в 13 (для детей). «ЗВЕЗДА ЭКРАНА» — в 15, 17, 19, 21. 25 ноября — «СЕВЕРНАЯ РАПСОДИЯ» — в 17, 18-40, 20-20.
**ДВОРЕЦ КУЛЬТУРЫ ХИМИКОВ.** «ЮНГА СЕВЕРНОГО ФЛОТА» — в 12 (для детей). «ПОД ПОКРОВОМ НОЧИ» (1—2 серии) — в 14, 17, 20. Вечер танцев — в 21-15.
**ДВОРЕЦ КУЛЬТУРЫ КОТЕЛЬЩИКОВ.** «БЕГИ МАЛЫШ, БЕГИ» — в 11, 13 (для детей). 25 ноября — «ДАКИ» — в 15, 17, 19, 21.
**КЛУБ ЗАВОДА «ТРАНСМАШ».** «ОГОНЬ В НОЧИ» — в 11 (для детей). «СВЕТ В КОНЦЕ ТОННЕЛЯ» — в 13, 15, 17, 19, 21 (удлиненный сеанс). Вечер танцев — в 21-15. 25 ноября — «ЗЕРКАЛО» — в 13, 15, 17, 21.
**КЛУБ МЕЛАНЖЕВОГО КОМБИНАТА.** «МОСКВА, ЛЮБОВЬ МОЯ» — в 15, 17, 19, 21. 25 ноября — «ТАЙНА ФЕРМЫ МЕССЕ» — в 15, 17, 19, 21.
**КЛУБ ЖЕЛЕЗНОДОРОЖНИКОВ.** СБОРНИК МУЛЬТФИЛЬМОВ — в 14 (для детей). «АПАЧИ» — в 16, 18, 20.
**КЛУБ ТРЕСТА СТРОЙГАЗ.** «ПАРИЖСКИЕ ТАЙНЫ» — в 17, 19, 21.

## ХОККЕЙ

**25—26 ноября на стадионе «Мотор» состоятся игры на первенство страны по хоккею команд класса «А»: «Мотор» (Барнаул) — СК «Южный Урал» (Орск).**

Начало — в 19 часов. Касса — с 17 часов.

**АЛТАЙСКАЯ КРАЕВАЯ ФИЛАРМОНИЯ**

## КОНЦЕРТ СИМФОНИЧЕСКОГО ОРКЕСТРА

**по абонементу № 3 (детскому), назначенный на 24 ноября в большом зале Дома политпросвещения, ОТМЕНЯЕТСЯ по причине, не зависящей от филармонии.**

**К СВЕДЕНИЮ ДЕЛЕГАТОВ!**

**IX краевая конференция профсоюза работников госторговли и потребкооперации открывается 1 ДЕКАБРЯ в 10 часов утра в большом зале заседаний крайисполкома (г. Барнаул, пр. Ленина, 59).**

**НА ТУРПОЕЗДЕ ПО ЗАКАВКАЗЬЮ**

**Барнаульское бюро путешествий и экскурсий приглашает совершить увлекательное путешествие по маршруту: Барнаул — Омск — Куйбышев — Ростов — Пятигорск — Ереван — Тбилиси — Батуми — Сухуми — Гагра — Адлер — Барнаул.**

Стоимость путевки 218 рублей. Выезд из Барнаула 3 декабря, возвращение 23 декабря.

В стоимость входит: проезд в купированном вагоне в оба конца, трехразовое питание, экскурсионное обслуживание.

Путевки реализуются по адресу: **656015, Барнаул, пр. Ленина, 81. Бюро путешествий и экскурсий. Телефон 2-22-49.**

## ПОГОДА

Сегодня днем **по краю**, по данным синоптиков, ожидается: по западным районам — снег, метель, ветер юго-западный, 12—18 метров в секунду, температура — 5—10 градусов мороза. По **остальным районам** — без осадков, ветер юго-западный, 7—12 метров в секунду, температура — 10—15 градусов мороза.

**По Барнаулу** — без существенных осадков, ветер юго-западный, 7—12 метров в секунду, температура — 9—11 градусов мороза.

**На последующие два дня** — облачная с прояснениями погода, местами — снег, метель, ветер юго-западный, 10—15 метров в секунду, в первой половине периода — 15—20, температура ночью — 5—10, днем — 1—6 градусов мороза.

Исполком Барнаульского городского и Железнодорожного районного Советов депутатов трудящихся, городской отдел народного образования, городской комитет профсоюза работников просвещения с глубоким прискорбием извещают о преждевременной кончине заведующей детским садом № 23, члена КПСС

**КОЛТАКОВОЙ Полины Ивановны**

и выражают искреннее соболезнование родным и близким покойной.


**Наш адрес и телефоны:**

**Приемная: 5-49-56; заместители редактора 5-48-37, 5-43-54; ответственный секретарь 5-52-34, заместители отв. секретаря 5-51-13; ОТДЕЛЫ: партийной жизни 5-53-11; пропаганды и агитации 5-50-92; советского строительства и быта 5-51-73; сельского хозяйства 5-46-73, 5-54-64; промышленности и транспорта 5-52-63, 5-46-12; строительства 5-49-54; культуры и учебных заведений 5-50-82; информации и спорта 5-46-92; писем 5-54-12, 5-48-71; фотокорреспонденты 5-37-44; стенографистка 5-45-62; отдел объявлений 5-53-62. Общественная приемная работает с 10 до 14 часов (кроме субботы и воскресенья). Телефон 5-57-62.**

**г. Барнаул, 656099, ул. Короленко, 105. Типография издательства «Алтайская правда» Алтайского крайкома КПСС.**

АГ 04780. 50.300
Заказ 7993.
Тираж 240.000 экз.