Образцово проведем весенний сев!

ПОЧИНУ РАБОЧИХ—ШИРОКУЮ ПОДДЕРЖКУ!

Вторник, 14 апреля 1970 года

№ 45 (3931)

ГАЗЕТА ИЗДАЕТСЯ С 1933 ГОДА

Цена 2 коп.

Пролетарии всех стран, соединяйтесь!

Трудовой клич

Орган Приволжского райкома КПСС и районного Совета депутатов трудящихся Куйбышевской области

Мы идем на посевную

Советские люди с огромным подъемом готовятся встретить 100-летие со дня рождения В. И. Ленина. Всюду с новой и новой силой разгорается социалистическое соревнование за успехи в труде.

Хлеборобы нашего совхоза дают слово вырастить высокий урожай. На всех отделениях сейчас идут последние приготовления к севу. В этой подготовке, как мы знаем, есть существенный пробел. Кое-где не хватает рабочих рук.

Ввиду этого мы, рабочие центральной ремонтной мастерской, электрик коммунист С. И. Кожевников, электрик коммунист В. А. Федотов, слесарь коммунист В. Н. Чернышев и сантехник комсомолец А. А. Сынжирян, обращаемся к парткому совхоза «Мирный» с просьбой направить нас на период сева, например, на четвертое отделение, где не хватает рабочих рук. Мы ставим задачу на отведенных нам полях отлично провести сев, заложить надежную основу для получения высокого юбилейного урожая.

Очень надеемся, что наша просьба будет удовлетворена.

Электрик С. И. Кожевников.
Электрик В. А. Федотов.
Слесарь В. Н. Чернышев.
Сантехник А. А. Сынжирян.

В парткоме совхоза „Мирный“

Об инициативе коммунистов центральной ремонтной мастерской

Рассмотрев просьбу коммунистов центральной ремонтной мастерской С. И. Кожевникова, В. А. Федотова, В. Н. Чернышева и комсомольца А. А. Сынжиряна использовать их в дни сева для работы на агрегатах, партком постановил:

1. Одобрить и поддержать патриотический почин коммунистов С. И. Кожевникова, В. А. Федотова, В. Н. Чернышева и комсомольца А. А. Сынжиряна, изъявивших желание в дни сева работать на посевных агрегатах.

2. Поручить главному агроному П. И. Курочкину послать т.т. Кожевникова, Федотова, Чернышева и Сынжиряна на четвертое отделение, укомплектовав ими два посевных агрегата.

3. Обязать секретарей цеховых партийных организаций довести настоящее постановление до сведения коммунистов и всех рабочих отделений совхоза и, безусловно, удовлетворять просьбу желающих работать в дни сева на тракторах, посевных агрегатах, на других видах работ, связанных с проведением весенне - посевной кампании.

От редакции. Редакция газеты «Трудовой клич» выражает уверенность, что патриотический почин коммунистов С. И. Кожевникова, В. А. Федотова, В. Н. Чернышева и комсомольца А. А. Сынжиряна, работающих в центральной ремонтной мастерской совхоза «Мирный» и изъявивших желание принять участие в посевной, найдет горячую поддержку среди рабочих и колхозников сферы обслуживания района.

Желательно, чтобы дирекции совхозов и правления колхозов удовлетворяли просьбы рабочих, служащих и колхозников, изъявивших желание работать в дни сева на посевных агрегатах, если в этом будет необходимость.

Трудовые рапорты приволжцев юбилею вождя

ПРОМКОМБИНАТ

Развернув социалистическое соревнование в честь 100-летия со дня рождения В. И. Ленина, работники комбината пищевых предприятий взяли обязательство — обеспечить торговые организации района достаточным количеством хлеба и хлебобулочных изделий.

Данное обязательство работники промкомбината выполняют с честью. Все торговые предприятия сельпо и рабкоопов обеспечиваются нашей продукцией в полной потребности. За счет увеличения выпуска бараночно-булочных изделий, механизации цеха по их изготовлению план по производству валовой продукции в 1969 году выполнен на 104,2 процента.

Неплохих показателей добились рабочие цехов и в этом году. Квартальный план по производству валовой продукции и ее реализации перевыполнен.

Достойный вклад в выполнение социалистических обязательств внесли мастера В. К. Гордеева, Е. Ф. Воронова, Л. А. Молчанова, А. Н. Рябова.

И. ЧЕКАЛИН,
директор промкомбината.

СОВХОЗ «ПРИВОЛЖЬЕ»

Движение за достойную встречу 100-летия со дня рождения Владимира Ильича Ленина нашло горячую поддержку у тружеников совхоза «Приволжье». В напряженном труде проходят их будни. И результаты сказались немедля. **Квартальный план по производству продуктов животноводства хозяйство выполнило досрочно, 26-го марта.**

Но работники ферм не остановились на этом. Они делали все, чтобы как можно больше сдать продуктов сверх плана.

На первое апреля государству было сдано мяса — 4021 центнер, молока — 4897 центнеров (план первого квартала по сдаче мяса составлял 2900 пентнеров, молока — 4440 центнеров).

О повышении роста мясного производства говорит тот факт, что в прошлом году в первом квартале хозяйство сдало лишь 2717 центнеров мяса. Если в 1969 году в течение первых трех месяцев было получено 2884 поросенка, то в первом квартале этого года — 3665 поросят.

Значительно выросло в совхозе общее поголовье животных свиноферм. Сейчас поголовье свиней составляет 12122 головы (в прошлом году поголовье свиней выражалось цифрой 7828 штук).

Хороших показателей добились работники молочнотоварных ферм. Если валовой надой на одну фуражную корову в первом квартале прошлого года равнялся 459 килограммам, то в этом году — 473 килограммам.

Первенство по произведенному молоку принадлежит животноводам третьего отделения. Валовой надой на каждую фуражную корову здесь составил 612 килограммов.

Высокие показатели стали возможны благодаря замечательному труду наших славных тружеников. Список передовиков социалистического соревнования очень большой. Это доярки третьего отделения Г. Михеева, Т. Алимова, доярка второго отделения К. Порунова, телятница второго отделения В. Дорохова, свинарка шестого отделения Е. Лазарева, скотники второго отделения Н. Еремеев и П. Попредкин и многие другие.

В. МЕЛЬНИКОВ,
секретарь парткома.

ДОМ БЫТА

Вместе со всеми тружениками района юбилейную ленинскую вахту несут работники фабрики бытового обслуживания. Районный Дом быта оказывает населению множество услуг. Работники цехов фабрики прилагают немало усилий к тому, чтобы заказы жителей сел выполнить в срок и качественно.

Успешно справляются рабочие и с производственными планами. Так, объем реализации продукции за первый квартал текущего года выполнен на 101,2 процента. Значительно перевыполнил квартальное задание ряд мастерских: мастерская по ремонту обуви на 108,8 процента, по ремонту сложной бытовой техники на 160,2 процента, по ремонту радиотелеаппаратуры на 170 процентов, фотоателье на 124 процента.

Эти показатели стали возможны благодаря добросовестному труду мастеров производства: Р. Ф. Сидорова, В. М. Гордеева, И. В. Беляева, В. Н. Наумова, А. А. Ярмохина, Г. А. Няшиной и других.

А. НАЛИМОВА.
экономист.

Юбилейные собрания трудящихся

Труд оценен подостоинству

Собрание тружеников колхоза имени Кирова, посвященное столетнему юбилею со дня рождения В. И. Ленина, прошло в обстановке праздничной приподнятости. Всем участникам собрания вручались памятные юбилейные значки. Собрание началось под торжественную мелодию Гимна Советского Союза.

С докладом о столетнем юбилее вождя мирового пролетариата Владимира Ильича Ленина выступил секретарь РК КПСС В. М. Клименков.

Участников собрания пришли приветствовать пионеры начальной школы. Они дают клятву верности делу Ленина.

Слово берет председатель колхоза Н. К. Нуждов. Он рапортует о том, что труженики хозяйства с честью выполняют свои социалистические обязательства. Пятилетний план по продаже хлеба государству выполнен за четыре года. В закрома Родины засыпано 48477 центнеров зерна (пятилетний план 43660 центнеров). В юбилейном году колхозники взяли обязательства продать 9 тысяч центнеров зерна, предусмотренных планом и 3 тысячи центнеров хлеба продать сверх плана.

Успех сопутствует и животноводам. Работники молочнотоварной фермы досрочно выполнили пятилетний план по продаже молока. На 1 апреля при пятилетнем плане 19280 центнеров на молокозавод отправлено 19480 центнеров молока. Пятилетнее задание по продаже мяса выполнено на 85 процентов, подсолнечника на 98,5 процента. План пятилетки по продаже шерсти выполнен за три года.

За производственные успехи в труде награждается ряд товарищей. Юбилейными медалями награждаются 124 человека. Это доярки Н. И. Блинова, А. Н. Луковкина, А. Н. Белякова, скотник А. А. Никоноров, свинарка А. Н. Илюхина, телятницы Е. И. Гришина, М. Г. Панина, комбайнеры Б. С. Новиков, И. Ф. Палаткин, шоферы Н. И. Яшин, Н. Т. Илюхин, А. В. Палагин, трактористы Г. П. Морозов, В. Д. Прапорщиков, И. А. Ермаков, бригадир тракторной бригады В. П. Фомин, секретарь парторгнизации Н. Д. Орлов, скотник В. П. Лазарев, бригадир животноводства И. А. Гришин, председатель колхоза Н. К. Нуждов, токарь Н. А. Плотников, агроном колхоза Н. А. Токарев, пенсионер В. М. Николаев.

Ленинскими юбилейными грамотами награждаются зоотехник Н. С. Троицкая, тракторист А. Г. Панин, шофер Н. В. Вербицкий, колхозница Л. М. Куликова, скотники А. С. Харитошин, Н. И. Окружнов, доярки К. П. Монакова, Н. А. Панина, бригадир полеводства А. Б. Ерастов, свинарка Е. Л. Измайлова.

Собрание колхозников заканчивается пением «Интернационала».

УЧАСТВОВАЛИ ВСЕ

Основное усилие участников субботника рабочих Приволжского хлебоприемного пункта было направлено на подготовку и ремонт оборудования для отгрузки зерна на баржи. Помочь в работе пришли люди, находящиеся на заслуженном отдыхе. Это пенсионеры Евгений Иванович Палагин, Александра Васильевна Трушкина. В этот день были отремонтированы нории, производилась разгрузка песка, разработка дров, ремонтировалась изгородь. В субботнике отличилась бригада слесарей под руководством П. А. Киселева. Отлично трудились супруги Моисеевы, плотник М. Г. Кириллин, хорошо работала группа рабочих под руководством А. Силагина. В этот день 49 участников субботника заработали 92 рубля 88 копеек.

(НАШ КОРР.)

РЕЖИМ ЭКОНОМИИ НА КАЖДУЮ СТРОИТЕЛЬНУЮ ПЛОЩАДКУ

Идет знаменательный 1970 год — год, когда весь советский народ и все прогрессивное человечество торжественно отметят 100-летие со дня рождения Владимира Ильича Ленина — создателя Коммунистической партии Советского Союза, основателя первого в мире социалистического государства, неутомимого борца за счастье всех трудящихся. В этом году завершается и восьмая пятилетка. Итоги четырех лет пятилетки показывают, что это были годы больших свершений рабочего класса, колхозного крестьянства, интеллигенции.

1969 год коллектив Приволжской передвижной механизированной колонны завершил хорошими трудовыми показателями. Объем строительно - монтажных работ выполнен на 119,5 процента. Годовой план при задании 1 миллион 114 тысяч рублей выполнен на 1 миллион 331 тысячу рублей. На 100 процентов выполнен план по вводу строительных объектов.

За три года 9 месяцев выполнен пятилетний план строительно - монтажных работ, составляющий 2 миллиона 592 тысячи рублей капиталовложений. Сверх плана за четыре года строительно-монтажных работ выполнено на 304 тысячи рублей.

Но вместе с тем, в работе ПМК наблюдаются существенные недостатки. На строительных площадках и подсобных цехах не полностью используются резервы производства, не соблюдается режим экономии, имеются большие потери рабочего времени.

Принимая к неуклонному руководству Письмо ЦК КПСС, Совета Министров СССР, ВЦСПС и ЦК ВЛКСМ «Об улучшении использования резервов производства и усилении режима экономии в народном хозяйстве» коллектив передвижной механизированной колонны наметил ряд мероприятий на 1970 год.

Суммируя предложения, высказанные на собраниях, актив определил четкую программу действий всего коллектива. Поиск резервов будет идти по таким основным направлениям:

— сокращение потерь рабочего времени, повышение трудовой дисциплины, ликвидация внутрисменных простоев машин и механизмов;

— улучшение качества строительно - монтажных работ;

— ускорение ввода в действие производственных мощностей;

— механизация трудоемких процессов.

Особое внимание при обсуждении Письма уделялось контролю за расходом строительных материалов. Для этого решено было внедрить в производство лимитно-заборные карты. Добиться экономии цемента и кирпича за счет бережливой транспортировки, хранения и выбора рационального способа работ на объектах на 2,5 тысячи рублей. За счет применения инвентарных лесов при кладке стен сэкономить 44 кубометра древесины на сумму 2,5 тысячи рублей.

В целях борьбы с перерасходом фонда заработной платы добиться внедрения аккордно - премиальной системы оплаты труда. Пересмотреть действующие нормы выработки на основе передовых методов труда.

На собрании отмечалось, что только за счет правильного складирования, добросовестной приемки стройматериалов можно добиться сбережения средств, равных одному проценту от сметной стоимости работ.

Участники собрания подчеркнули, что активное развитие рационализации и изобретательства, применение научной организации труда на участках позволит коллективу ПМК не только справиться с принятыми социалистическими обязательствами, но и значительно их перевыполнить.

Серьезный разговор на собрании развернулся вокруг трудовой дисциплины рабочих. Прогульщики, лодыри, говорили выступающие, «съедают» существенную часть экономического выигрыша, добытого усилиями всего коллектива. Мириться с таким положением, когда все без конца уговаривают, убеждают прогульщиков, нарушителей дисциплины, больше нельзя, говорили строители.

На собрании решили создать комиссию по контролю за выполнением намеченных мероприятий. Группе народного контроля предложено систематически проводить рейды по проверке их выполнения. Ход выполнения мероприятий будет постоянно освещаться в стенной газете «Строитель», «молниях», в беседах агитаторов и политинформаторов.

Администрация ПМК, партийная организация и комитет профсоюза будут регулярно отчитываться перед коллективом о выполнении пунктов принятого плана.

А. ЩЕПАЛИН,
секретарь партийной организации.

Светлана Луценко (на снимке) — доярка совхоза «Перемога» Полтавской области — избрана делегатом XVI съезда ВЛКСМ. Это доверие Светлана завоевала активным участием в общественной жизни и высокими производственными показателями. В минувшем году она получила молока от каждой коровы по 4000 килограммов.

Молодая коммунистка С. Луценко — заочница третьего курса Полтавского сельскохозяйственного института.

Фото П. КЕКАЛО.

ФОТОХРОНИКА ТАСС

К 100-летию со дня рождения В. И. Ленина

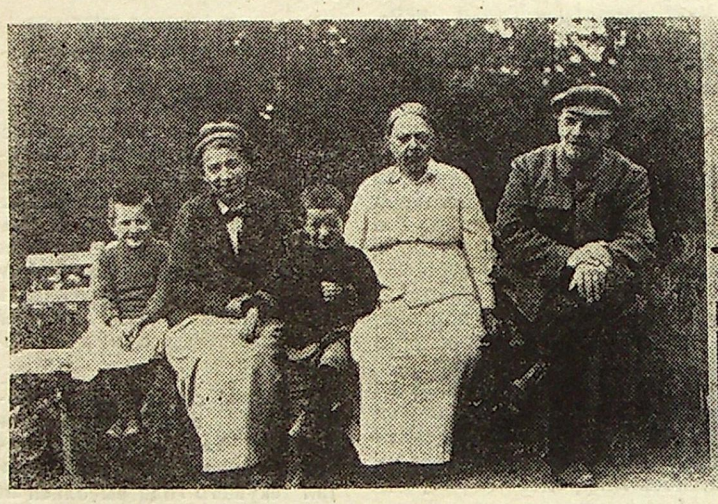

На снимках: вверху — В. И. Ленин, Н. К. Крупская и А. И. Елизарова в Горках. Август — сентябрь 1922 г.

В. И. Ленин на заседании Пленума ЦК РКП(б) в Кремле. Москва, 5 октября 1922 года.

Внизу (слева направо): В. И. Ленин в Кремле после заседания Совнаркома 3 октября 1922 года.

В. И. Ленин и Н. К. Крупская в Горках у телескопа. Август — сентябрь 1922 года.

В. И. Ленин в своем кабинете в Кремле. Москва, 4 октября 1922 года.

ФОТОХРОНИКА ТАСС

НОВЫЕ ПРОМЫШЛЕННЫЕ ЦЕНТРЫ

Город без окраин

В городе Волжском — новом индустриальном центре Нижнего Поволжья — принято в эксплуатацию производство по выпуску сероуглерода. Это — исходное сырье для получения синтетических волокон, моющих средств и других химических продуктов. Сероуглерод вырабатывают здесь по новой технологии. В качестве сырья вместо древесного угля теперь используется природный газ. В результате повысилась культура производства, немного снизилась себестоимость продукции.

Волжский — новый промышленный центр: ему всего 15 лет. Вырос он вместе с ГЭС имени XXII съезда КПСС на левом берегу Волги. Первыми сюда пришли гидростроители. А теперь на базе электростанции здесь уже работают десятки крупных заводов. Они дают народному хозяйству синтетический каучук и капроновый шелк, подшипники и шины, стальные конструкции для строительства электростанций и несгораемую ткань, металлические трубы и абразивный инструмент.

Изделия волжан экспортируются более чем в 40 стран мира.

Волжский — это город без окраины. В нем нет ни одного одноэтажного дома. Здесь хороши и красивы все улицы, все проспекты. Быстро растут новые жилые кварталы. Только в нынешнем году волжане получат 3500 квартир. В городе насчитывается сейчас 150 тысяч жителей.

(КОРР. ТАСС).

Жизнь разбивает цепи религии

БЕСЕДЫ АТЕИСТА

Теперь нередко можно услышать такие рассуждения: верующих у нас становится все меньше и меньше, растет культурный и политический уровень трудящихся. Среди колхозников, например, более одной трети людей имеют среднее и высшее образование. Труженики села выписывают свыше 100 миллионов газет и журналов. Если кто и молится богу, то это в основном пожилые люди... Религия, таким образом, постепенно отмирает, так стоит ли сейчас вести с ней борьбу?

Да, в нашей стране навсегда ликвидирована экономическая основа духовного закабаления людей. Подорваны социальные корни религии. Многомиллионные массы трудящихся города и села уже давно порвали с церквью. Сбылось предвидение Маркса о том, что религия будет исчезать в той мере, в какой будет развиваться социализм. Но это происходит не самотеком. Маркс подчеркивал, что исчезать религия будет в результате общественного развития, в котором важная роль принадлежит воспитанию. В. И. Ленин также призывал бороться с религией «путем пропаганды, путем просвещения». Мы не можем забывать об этом, имея в виду, что в нашей стране есть еще немало верующих.

Какую же социальную роль играет религия в жизни общества, в жизни человека? Известно, что мировые религии — христианство, ислам, буддизм возникли в результате общественной потребности угнетенных выразить протест против классовой эксплуатации, нищеты, бесправия, несправедливости. Однако этот протест носил пассивный характер. В раннем христианстве, например, люди ожидали прихода мессии, который, по их мнению, должен изменить мир «греха и страданий», установить на земле господство добра и справедливости — «царство божие».

Потом в христианстве победила так называемая паулинистская линия, выраженная в посланиях апостола Павла: «царство божие» необходимо искать в потустороннем мире, а земная жизнь — это лишь арена испытаний для человека, приготовление его к небесной жизни, которая будет так прекрасна, что во имя нее он должен быть покорным и терпеливым, смиренно переносить все тяготы земного бытия.

Эти идеи стали использоваться господствующими классами, поскольку угнетенным массам они казались притягательными: «царство божие» сулило им то, чего не могла дать земная жизнь. Страдающие люди обращали свои взоры к небу, ища утешения в молитвах вместо борьбы против эксплуататоров.

Обволакивая сознание людей туманом обманчивых надежд и обещаний, религия поддерживала у них слепую веру в то, что они смогут облегчить свою жизнь с помощью бога. Религия заковывала человека в «золотые» цепи, на них бли-

Резервы приводятся в действие

К 22 апреля 1970 года колхоз «Искра» выполнит пятилетний план по продаже государству молока. Это отличный подарок животноводов ко дню юбилея вождя.

За первый квартал 1970 года план продажи молока государству был выполнен «Искрой» на 138 процентов.

За счет чего достигнут успех? В заметках тружеников колхоза рассказывается, как были изысканы внутрихозяйственные резервы.

ПРЕИМУЩЕСТВО РАННЕГО ОТЕЛА

Один из резервов увеличения надоев — проведение раннего отела коров. Преимущество раннего отела заключается в том, что осенью и в начале зимы организм коровы более силен, чем в конце зимовки.

В этом году зоотехническими работниками колхоза был применен метод турового отела. Уже в ноябре растелилось сорок коров, в декабре, январе, феврале — по 100 коров. Своевременное доброкачественное осеменение, применение совершенных методов осеменения, лечебный контроль за стельными коровами — вот основные факторы удачного внедрения метода раннего отела.

Ранний отел позволил уже в ноябре и декабре получать по 5—6 килограммов молока от фуражной коровы.

Применение метода раннего отела — резерв, изысканный животноводами колхоза «Искра». Если бы нам удалось в прошедшем году заготовить к зимовке и необходимое количество кормов, то при наличии раннего отела и доброкачественном кормлении можно было бы добиться более высоких надоев.

В. ПОСТНОВ,
ветврач.

ТЕХНОЛОГИЯ КОРМЛЕНИЯ

До нынешней зимовки мы солому не измельчали, не готовили ее к скармливанию. Но недостаток кормов заставил нас использовать нынче и солому, как основной корм. Для этого было сделано четыре запарника. Из запарников солома поступает на посол или на замешивание, и только затем — в кормушки. Поедаемость приготовленной таким способом соломы высокая.

Корма запариваются и на утро, и на вечер. Неиспользованные остатки вновь идут на запарку. Если замечается, что остатки после кормления велики, норму уменьшаем.

Нужно беречь колхозное добро. Кажется, какая беда, если пропадет какая - нибудь корзинка силоса. Но подсчитайте: нынче корзинка, завтра корзинка, и уже выходят тонны загубленного корма — прямой убыток и хозяйству, и государству.

Привести в действие все резервы производства, всемерно повышать производительность труда и качество продукции, усилить борьбу за экономию рабочего времени, материальных ресурсов — таковы неотложные задачи, стоящие перед каждым советским человеком.

Хотя зимовка подошла к концу и трудности ее нами практически преодолены, нужно учесть уроки года и использовать в дальнейшем возможности, таящиеся в технологии кормления.

М. ЛЕКСИН,
бригадир животноводческой бригады.

ЭКОНОМИЯ КОРМОВ

В Письме ЦК КПСС, Совета Министров СССР, ВЦСПС и ЦК ВЛКСМ «Об улучшении использования резервов производства и усилении режима экономии в народном хозяйстве» подчеркивается насущная важность изыскания резервов и на этой основе — дальнейший подъем сельскохозяйственного производства.

Одним из резервов является экономия кормов. Наши животноводы в этом году обратили особое внимание на режим экономии: «Ни одного килограмма кормов без употребления» — под таким девизом проходила вся наша работа.

Корма на группу коров выдаются строго по рациону. Скажем, сейчас у нас приходится на каждую корову по восемь килограммов соломы, семь килограммов силоса. Столько и выдается. Конечно, этого мало. Но и при минимальных запасах можно удачно провести зимовку. Для этого надо умело экономить.

Могут заметить, что мы в этом году были вынуждены экономить. Отрицать этот факт не приходится. Поставленные обстоятельствами в сложные условия, мы нашли выход из создавшегося положения при помощи приведения в действие режима экономии кормов. На практике он воплощается в строгом соблюдении рациона.

Г. АНИСИМОВ,
фуражир.

Москва. В лаборатории селекции яровых и зерновых культур Научно-исследовательского института сельского хозяйства центральных районов нечерноземной зоны проводится работа по дальнейшему улучшению сорта ячменя «московский-121». Этот сорт, выведенный сотрудниками института Н. М. Виноградовой, Э. Д. Неттевичем и А. В. Сергеевым, более устойчив к полеганию и заболеваниям, чем стандартные сорта, и превосходит их по урожайности (на 3—6 центнеров с гектар). Впервые он был испытан на полях Московской области в 1964 году, а сейчас районирован уже в 16 областях.

На снимке: в теплице лаборатории, где выращивается селекционный материал ячменя «московский-121». На переднем плане — работница теплицы Н. М. Михайлова.

Фото Н. КУЛЕШОВА. ФОТОХРОНИКА ТАСС

Новая техника

Картофелекопатель КСТ-1,4

Полунавесной двухрядный картофелекопатель КСТ-1,4 конструкции ГСКБ по машинам для возделывания и уборки картофеля (г. Рязань) предназначен для выкапывания картофеля, частичного отделения клубней от почвы и ботвы и укладывания их на поверхность поля для подсушки и дальнейшей подборки вручную. Агрегатируется с тракторами «Беларусь» всех модификаций, имеющими гидравлическую навесную систему.

Картофелекопатель состоит из следующих основных узлов и механизмов: рамы, опорного колеса, активных лемехов, скоростного, основного и каскадного элеваторов, ходовых колес, сужающих щитков и механизма привода рабочих органов.

Рама, сваренная из металлических труб прямоугольного сечения, уголков и листовой стали, служит для крепления узлов и механизмов копателя.

Опорное колесо предназначено для копирования рельефа почвы и поддержания лемехов копателя на заданной глубине. Колесо, сваренное из листовой стали, вращается на шариковых подшипниках, установленных в дисках. При поднятии рамки винтовым механизмом происходит заглубление лемехов, при опускании — выглубление.

Лемехи подкапывают два смежных рядка картофеля, частично разрушают подрезанный пласт и передают его на скоростной элеватор. Состоят лемехи из двух секций: правой и левой. При работе копателя лемехи совершают продольные колебательные движения с амплитудой 14 мм, что способствует более активному подкапыванию рядков, лучшему разрушению пласта и уменьшению тягового сопротивления.

Скоростной элеватор разрушает пласт почвы, поступающей с лемехов, частично сепарирует почву и подает оставшуюся массу на основной элеватор. Скорость движения полотна может меняться в зависимости от условий уборки (типа и влажности почвы).

Основной элеватор предназначен для дальнейшей сепарации массы, поступающей со скоростного элеватора, и транспортирования ее на последний каскадный элеватор.

Каскадный элеватор служит для окончательной сепарации массы, отделения клубней от почвы и выноса их с оставшейся массой на поверхность поля.

Технологический процесс выкапывания картофеля картофелекопателем КСТ-1,4 такой же, как и у картофелекопателя КТН-2Б. Но копатель КСТ-1,4 имеет ряд преимуществ:

наличие трех элеваторов улучшает сепарацию почвы и позволяет работать в увлажненной зоне;

обрезиненные прутки каскадного элеватора и сужающих щитков уменьшают повреждение клубней;

потери клубней значительно снижены;

производительность повышена в 1,5 раза;

коэффициент эксплуатационной надежности стал больше;

коэффициент унификации возрос до 0,88;

прямые издержки уменьшены на 18 процентов.

Л. ЯМБАЕВ,
ст. инженер Управления внедрения новой техники, рационализации и изобретательства Всероссийского объединения «Россельхозтехника».

ПОТОМУ ЧТО ВЕСНА...

Весна не только на колхозных и совхозных полях. Ее приход ощущается всюду. И, в первую очередь, она с теми, кто деятельно готовится к весенне-полевым работам.

Ремонтные мастерские районного объединения «Сельхозтехника». Токарный цех. Лучшие ремонтники встают на трудовую вахту. Это А. А. Балашов, А. С. Березин. В настоящие дни характер работы токарей-универсалов полностью подчинен требованиям весны. Накануне предпосевной обработки почвы весь коллектив ремонтников перейдет на двухсменную работу. По 16 часов в сутки будет принимать мастерская заказы земледельцев.

Весна и в сварочном цехе ремонтной мастерской. Здесь работает целая бригада. Вспыхивают зеленовато-оранжевые огоньки ацетиленовых горелок, ослепительно — синие отблески электросварочного аппарата неравномерными всполохами освещают стены цеха. Ведут работу газосварщики В. А. Хамков, П. И. Панькин, В. Н. Соловьев, электросварщик М. К. Ширяев.

Основная работа бригады этого цеха — реставрация изношенных деталей тракторов, комбайнов, сельскохозяйственного инвентаря. Ремонтируются здесь и оси опорных тележек. Круглый год производит бригада наплавку твердого сплава сармайта на лемеха, лапки культиваторов. Последняя работа в настоящее время приобретает первостепенное значение. Из колхозов, совхозов района поступают и поступают заявки на лемеха с продленным сроком эксплуатации.

Соответственно требованиям механизаторов распределяется работа ремонтников. С каждым днем увеличивается количество обрабатываемых деталей сельскохозяйственного инвентаря.

— Главное в нашей работе — качество, — говорит газосварщик Виктор Хамков. — Чтобы получить ровный, качественный наплав сверхтвердого материала на рабочую поверхность лемеха, нужен не только определенный опыт, но и повышенная внимательность. Это требует большого и постоянного напряжения.

— Более 100 обработанных лемехов или полторы нормы — таковы наши ежедневные показатели, — говорит Петр Иванович Пашкин. — А спрос на нашу продукцию все растет. Более 100 лемехов недавно увезли фрунзенцы, по 300—500 лемехов каждый раз берет совхоз «Мирный». Так что только успевай.

— Кстати, — оживляется Петр Иванович, — сейчас вам подтвердят, каким спросом пользуется наша продукция. — Скажи свое слово, — обращается он к помощнику бригадира тракторной бригады колхоза «Приморье» П. Ф. Инчакову.

— Твердый грунт — по два раза в день приходится менять лемеха. Обработанные сармайтом — служат неделю. Большую работу делают нам ребята, — говорит он, взглядом показывая на бригаду.

Хватает своих забот и кузнецу И. Г. Червякову. Здесь, пожалуй, уже не весна, а жаркое лето. Но хозяин горячего цеха настроен по-боевому, работает с задором.

...Потому что весна, близится сев. Это до предела напряженная работа земледельцев и техники, которой они управляют. И по-другому работать нельзя.

Г. ГРИЦИНИН.

стали отвлеченные идеи высшей «правды» и «справедливости». На деле они сдерживали революционный порыв масс, закрепляли незыблемость таких общественных отношений, которые строятся на эксплуатации человека человеком.

В условиях социализма религия впервые в истории столкнулась с тем, что идеи подлинной правды и справедливости стали воплощаться в реальной, земной жизни. Ей все труднее стало играть роль лицемерного утешителя людей. Религиозное «небесное счастье» постепенно утрачивало притягательную силу. В условиях социализма человек живет земными общественными интересами. Благодаря этому он лучше осознает несостоятельность мифов о загробной жизни.

Как известно, часть советских людей не полностью порвала с религией. Некоторые из них не всегда могут стойко перенести ту или иную беду, горе, особенно, если работающие или живущие рядом товарищи окажутся нечуткими, не проявят о них должной заботы. Как раз в таких случаях «на помощь» к человеку приходит фальшивый утешитель — церковник или сектант. Обращая взоры к небу, отправляя религиозные обряды, верующий человек испытывает иллюзию успокоения, утешения.

Маркс и Ленин характеризовали религию как опиум народа, как сладостный самообман, который расслабляет силы человека, убаюкивает его надеждами на лучшее будущее в потустороннем мире. Религиозная вера в иллюзорный мир инобытия мешает людям найти свое подлинное место в борьбе за торжество коммунистических идеалов, за счастье всех и каждого.

Коммунистическая и религиозная идеологии основываются на принципиально противоположном видении мира. Религия утверждает: подлинное счастье человек может обрести только в служении богу, в «царстве божием» на небесах. Это ведет к отрицанию активной роли человека в покорении сил природы и переустройстве социальной жизни. А строительство коммунизма — дело творческое. Оно требует, чтобы каждый человек проявлял инициативу, вел поиск, добивался того, чтобы результаты его труда приносили наибольшую пользу людям, обществу.

Вместо воспитания в людях качеств творцов нового религия зовет верующих заботиться о личном спасении, обрекает их на пассивное приспособление к жизни. Тем самым отрицается идея коллективизма, служащая средством сплочения людей во имя достижения передовых общественных целей.

Верующие — это люди, в подавляющем большинстве честные, преданные Родине. Им надо разъяснять антинаучность и ложность религиозных догматов, воспитывать у них материалистическое мировоззрение.

В. И. Ленин, наша партия всегда придавали большое значение антирелигиозной работе, просвещению масс, считали важнейшим условием атеистического воспитания верующих, вовлечение их в активное строительство новой жизни. Советская действительность открыла перед человеком безграничные возможности для того, чтобы он мог сам творить счастье на земле.

Помочь верующим широко использовать эти возможности — долг атеистов, агитаторов и пропагандистов. При этом непременным условием должно быть внимательное и чуткое отношение к каждому верующему, терпеливое разъяснение ему всего, в чем он заблуждается.

Ю. КРАСОВСКИЙ.
Кандидат философских наук.

К 25-ЛЕТИЮ ВЕЛИКОЙ ПОБЕДЫ

Великая Отечественная война. Бой в излучине Дона. Фото Э. ЕВЗЕРИХИНА. ФОТОХРОНИКА ТАСС

ЗАБОТЫ ПРОДАВЦОВ

30 января 1970 года на отчетном собрании пайщиков коллектив работников торговли нашего рабкоопа взял повышенные социалистические обязательства в честь юбилея Владимира Ильича Ленина. Итоги социалистического соревнования показали, что наш коллектив выполнил план первого квартала по всем показателям. План товарооборота выполнен на 101,5 процента, сбор паевых взносов — на 122 процента, кооперирования — на 123 процента.

Особенно хороших показателей добилась продавец промтоварного магазина Шаровская Мария Тимофеевна, выполнившая план товарооборота на 115 процентов. По итогам первого квартала она заняла первое место среди работников прилавков. Второе место заняли продавцы промтоварного магазина первого отделения Полевода Клавдия Николаевна и Агафонова Вера Ерофеевна, выполнившие план товарооборота на 107 процентов. Третье место завоевала бригада смешанного магазина шестого отделения, где работают Щетинина Мария Ильинична, Землянская Мария, Люлина Валентина.

Хорошо поработали также продавцы Руди Егор Филиппович, Руди Анна Николаевна, Борисова Таисия Александровна, Логачева Валентина Павловна. Торговый отдел рабкоопа, несмотря на погодные условия, делал все, чтобы товар завозился своевременно с баз поставщиков и таким образом все фондовые товары нами выбирались полностью. Хочется отметить таких людей, как Хохрин Иван Петрович, он работает в торговле около 30 лет и любое задание выполняет безукоризненно, шоферов Пантюшина Николая Наумовича и Мозгушина Владимира.

В 1968 году, после окончания техникума, к нам была направлена товароведом Гущина В. В. В январе 1970 года ее избрали членом правления рабкоопа и утвердили завторгом. Молодой специалист проявил свое умение в работе.

Немного дней остается до весенних полевых работ. Коллектив рабкоопа наметил мероприятия по обслуживанию наших тружеников полей. Выделена специальная автолавка для продажи товаров как первой необходимости, так и по заявкам.

А. ТАРАБАРИН,
председатель правления рабкоопа совхоза «Приволжье».

КНИГ ЗАВЕТНЫЕ СТРАНИЦЫ

В издательстве «Советский писатель» вышел сборник «День поэзии — 1969». В его четырех разделах представлены стихи 180 авторов, среди которых Н. Тихонов, С. Щипачев, Я. Смеляков, А. Говоров, Л. Васильева, Ю. Друнина, Е. Евтушенко, Р. Рождественский, Б. Окуджава, В. Федоров и другие.

В сборник включено несколько стихотворений В. В. Куйбышева, который в молодости писал стихи. Одно из его четверостиший «Великий труд» было вышито золотом на знамени, которое хранится в Музее Вооруженных Сил СССР.

Тема матери-Родины звучит во многих стихотворениях. Взволнованно пишет о России А. Софронов:

В каких бы землях ты не
побывал,
Какие бы не видел ты
красоты,
Когда кончались все твои
полеты,
Свиданья с ней ты, как
с любимой, ждал.

«Мы слишком много знаем о войне!» — восклицает В. Сабинин в стихотворении «Вьетнам». Поэта глубоко волнует, что «там идет война. И голод, и разгром, и сон по карточкам, и смерть сиреной воет».

Нежность и любовь — родные сестры. Им посвящено много стихотворений сборника. А. Поперечный сравнивает нежность с кутенком, спящим за пазухой, примолкшей птицей и советует не будить ее в час вражды, потому что «нежность с душою ребенка». О странном чувстве, «когда тебя почти что разлюбили», пишет Ф. Чуев. Мужчину не покидает надежда, что «разлука все переиграет», но женщина «в руках светящейся волною» несет бурю. А он так любил ее лицо «с такими черными бровями», «полночные глаза, невыносимые, родные». И автор делает вывод, что «любить нужно тех, кто любит вас».

Второй раздел сборника предоставлен критикам, которые отвечают на вопрос анкеты. В каком направлении будет развиваться поэзия 70-х годов и от кого из поэтов можно ожидать наиболее серьезных результатов? Третий раздел состоит из материалов, посвященных 170-летию со дня рождения А. С. Пушкина; четвертый — из воспоминаний о В. Маяковском, В. Брюсове, Б. Пастернаке и других.

Для любителей поэзии книга представляет несомненный интерес.

В «Энциклопедии чудес» В. Мезенцева, вышедшей в издательстве «Знание», живо и увлекательно рассказывается о многих любопытных явлениях природы. Читатель узнает, что такое зыбучие пески, которые затягивают подобно болотам, что представляют из себя «летающие тарелки», как образуются шквальные ветры, сгибающие под углом 90 градусов металлические опоры линий электропередач.

Многим будет интересно узнать, чем объясняется «игра солнца», которая происходит обычно весной и в начале лета. Солнце то поднимается, то опускается, круглый диск его то превращается в треугольник, то напоминает гриб или яйцо. Это происходит потому, что лучи, идущие от нашего дневного светила, проходят через различные слои атмосферы, отклоняются от своего прямолинейного пути и ход их все время меняется. Особенно это заметно, когда солнце находится у самого горизонта. Это подобно тому, как в жаркий летний день все предметы вдали, на горизонте, как бы колышутся, дрожат. Игра солнца — тот же мираж.

Книга содержит много удивительных историй, происшедших из-за необычных явлений природы. В 1881 году в Средиземном море был открыт неизвестный остров, который был назван Юлией и присоединен к Сицилии. Через месяц англичане захватили его, чем вызвали возмущение сицилийцев. Назревала война, но пока армии готовились к сражениям, остров исчез. Это была земля, рожденная подводным вулканом.

Как возникают названия ураганов? Раньше тропическая буря получала свое имя от того корабля, который первым встречался с ней. Теперь на каждый год метеорологи заранее составляют в алфавитном порядке перечень женских имен, которые присваивают ураганам по очереди. Причем имени удостаиваются только те ураганы, скорость ветра в которых превышает 80 метров в секунду.

В обращении к читателю В. Мезенцев желает, чтобы эта книга стала добрым гидом в путешествии по «миру чудес». И она такой является. Ее с удовольствием прочтут читатели всех возрастов и в первую очередь школьники.

Д. ДИДЕНКО,
Ст. книговед облпотребсоюза.

С большим воодушевлением

Медработники районной больницы активно участвовали во Всесоюзном коммунистическом субботнике. Большая часть коллектива выполняла работы на территории строящегося нового здания районной больницы. На рытье траншей и прочих строительных работах по предварительной оценке прораба СУ-6 А. Д. Калкутина каждый заработал примерно по 1 рублю 50 копеек. Здесь хорошо потрудились Парамонова, Марушева, Иванов, Кузнецова, Ткач и все остальные.

Также ответственным участком было и сооружение эстакады для мойки автомашин на территории нынешней больницы. В строительстве ее приняли участие мужчины — шоферы и врачи больницы — Ю. Т. Илькин, Е. А. Иордан, И. Г. Ванин, В. П. Рожнов, Н. М. Комонов, Н. А. Васильев.

Около 20 комсомольцев коллектива больницы работало в районном парке.

А. ЕРАСТОВА.

На экране вашего ТЕЛЕВИЗОРА

14 АПРЕЛЯ, ВТОРНИК

18.00 Программа передач (М). 18.05 Информационная программа (М). 20.00 Концерт. По окончании — «Время» (М). 22.15 Н. Жданов, И. Барышникова. «Улица Валентинова». Премьера телевизионного спектакля (М). 0.00 Новости (М).

15 АПРЕЛЯ, СРЕДА

10.30 Производственно-технический вестник (К). 11.00 Программа передач (М). 11.05 Новости (М). 11.15 Театр юного зрителя. «Давайте познакомимся». Передача из Львова. 12.00 Для школьников. «Шелестят страницы книг». Телевизионный фильм (М). 12.30 «Футбол». Телевизионный журнал (М). 13.05 «Моя республика». Хроникально - документальный фильм к 50-летию установления Советской власти в Кабардино - Балкарии (М). 13.55 Новости (М). 17.50 Программа передач (М). 17.55 Новости (М). 18.05 «Слава героям труда». Передача из Ленинграда. 19.00 Новости (М). 19.05 Для школьников. «Я вижу мир» (М). 19.30 По Ленинским местам. Красная площадь (М). 20.00 «Время». Информационная программа (М). 20.30 Чемпионат СССР по хоккею. ЦСКА — СКА (Ленинград). В перерывах — Новости (М). 22.45 А. Крон. «Кандидат партии». Телевизионный спектакль. Передача из Ленинграда. 0.25 Новости (М).

ЗА КУЛЬТУРУ НАШИХ СЕЛ

НАШИ ДВОРЫ И УЛИЦЫ

В населенных местах в процессе жизни и деятельности человека непрерывно образуются различные отбросы: нечистоты, помои, кухонные остатки, домовой мусор.

Чистота улиц, дворов имеет огромное значение для поддержания чистоты жилищ и общественных зданий. Санитарное состояние территории населенных мест является показателем культуры населения, проживающего в них. Скопление отбросов и нечистот способствует размножению мух, грызунов, являющихся переносчиками патогенных микробов, которые нередко находятся в отбросах и нечистотах и могут в них долго сохранить свои патогенные свойства. Вот почему очистка населенных мест важна в эпидемическом отношении, то есть в предупреждении многих заболеваний. Некоторые патогенные микробы выживают в отбросах довольно длительное время. Например, микробы дизентерии — в течение часов и даже дней, брюшного тифа — 100—150 дней в нечистотах выгребных ям и до 4 дней — в кухонных отбросах. Особенно долго сохраняют жизнеспособность спорообразующие микробы. Так, сибироязвенная палочка, ботулинус сохраняются в загрязненной почве несколько лет. Патогенные вирусы полиомиэлита выживают в почве огородов и сельскохозяйственных полей в течение нескольких месяцев. Еще дольше в отбросах остаются жизнеспособными яйца гельминтов (глист) — аскарид, власоглава. Яйца аскарид выживают в выгребных ямах год и дольше, на свалках — 7 месяцев. В отбросах происходит развитие насекомых, главным образом мух, переносчиков многих инфекционных заболеваний. Мухи, как известно, переносят не только кишечные инфекции, но также палочку туберкулеза, яйца гельминтов, споры сибирской язвы.

Антисанитарные дворовые уборные, переполненные открытые мусорные ящики, кучи навоза и мусора — вот те места, где мухи размножаются и откуда они заносят в жилища людей и на пищевые продукты патогенные микробы. В борьбе с мухами широко используются препараты ДДТ, гексохлоран, хлорофос. Скопление отбросов может быть также местом размножения крыс и мышей, которые являются переносчиками таких тяжелых заболеваний, как туляремия, чума. В организм человека возбудители всех этих инфекций могут попасть с загрязненной водой, при употреблении немытых овощей, через мух, вместе с пылью. Санитарное значение очистки, своевременного регулярного сбора и удаления отбросов и их обезвреживания заключается не только в профилактике инфекций. Регулярная очистка — это неотъемлемая часть гигиены населенного места, без ее правильного, рационального проведения невозможно создать гигиенические условия жизни в поселке. Каждому человеку свойственно стремление к чистоте и опрятности. Чистота улиц и дворов имеет огромное значение.

Двор необходимо ежедневно очищать от грязи и мусора. Мусорный ящик следует также ежедневно очищать и дезинфицировать. Свободную территорию двора нужно использовать для зеленых насаждений и организаций детских площадок. Цветы, кустарники, деревья — все это не только украшает наш быт, но и оздоравливает его. Благоустроенный и озелененный двор — прекрасное место отдыха для детей и взрослых.

Наше село Приволжье расположено на берегу одной из самых прекрасных рек страны — Волги. Хочется видеть его цветущим садом, в котором не будет условий для развития болезней. А пока многие улицы села грязные, около домов мусор, навоз, трупы павших животных. Особенно в плохом санитарном состоянии находятся улицы Советская, Пролетарская с. Спасское, Мельничная, пос. РТС и другие. Личные усилия жителей помогут достичь наилучшего эффекта в создании для населения здоровых условий жизни.

Р. РИХТЕРМАН,
главный санитарный врач района.

РЕДАКТОР
П. М. ЛЕВАЧЕВ.

АДРЕС РЕДАКЦИИ: с. Приволжье. ТЕЛЕФОНЫ: редактор, зам. редактора, отдел партийной жизни, отдел писем 0—83; отдел сельского хозяйства, ответственный секретарь, редактор местного радиовещания 0—88; корректор и бухгалтерия 0—82.

ИНДЕКС 54799 Типография газеты «Трудовой клич» Приволжского района Куйбышевской области. Заказ 309. Тираж 2720.